Приложение №1.1
к положению о реестре плановых спортивно-оздоровительных туристских маршрутов по территории Тюменской области

ПАСПОРТ МАРШРУТА

Название маршрута	Алемасова 11,5
Нитка маршрута	г.Тобольск 7А мкр – экотропа «Чёртова гора» - просека ЛЭП – Балин лог – р.Мотириха – Шапошниково поле – Реликтовая сосна – р.Сузгунка – «Кремлёвска Ёлка» – Ёжкин мыс – Шаманская поляна - 3-й Алемасовский лог – Алемасова
Разработчик	А.Н. Коростелев
Реестровый номер	72.20.1.96
Дата составления	01.09.2026 г.

ГОСТ Р 50681-2010 «Туристские услуги.
«проектирование туристских услуг»

Приложение №1.2
к положению о реестре плановых спортивно-оздоровительных туристских маршрутов по территории Тюменской области

Лист согласования

паспорта планового спортивно-оздоровительного туристского маршрута по территории Тюменской области

№	Наименование согласующей инстанции	Дата поступления на согласование	Для замечаний	Подпись, печать, дата визирования	Наименование должности, Ф.И.О. согласующего
1	**Департамент лесного комплекса Тюменской области**				
2	**Глава местного самоуправления Муниципального района**				
3	**Ответственная служба спасения Муниципального района**				
4	**Организация** (разработавшая данный маршрут)				
5	**РМКК ГАУ ДО ТО «ДТиС «Пионер»**	02.09.2024	согласовано	02.09.2024	Секретарь РМКК ГАУДО ТО ДТиС Пионер
6	**ГИМС Муниципального района** (для водных походов)				
7	**Департамент недропользования и экологии Тюменской области** (если маршрут проходит по ООПТ регионального значения ТО)				

Приложение №1.3
к положению о реестре плановых спортивно-оздоровительных туристских маршрутов по территории Тюменской области

Нумерация маршрутов при внесении в Реестр

Для систематизации сквозной нумерации устанавливается следующий вариант ведения нумерации Реестра:

72	20	1	096
Субъект Российской Федерации	Муниципальные образования субъекта РФ	Вид туризма	Единый порядковый номер маршрута

1. Первая пара цифр указывает субъект РФ, на территории которого проложен либо начинается маршрут (регион 72 – Тюменская область).

2. Вторая пара цифр определяет муниципальное образование субъекта, где проложен (начинается) маршрут:

1.	Тюмень	14.	Ишимский муниципальный район
2.	Тобольск	15.	Казанский муниципальный район
3.	Ишим	16.	Нижнетавдинский муниципальный р-н
4.	Заводоуковский Г.О.	17.	Омутинский муниципальный район
5.	Ялуторовск	18.	Сладковский муниципальный район
6.	Абатский муниципальный район	19.	Сорокинский муниципальный район
7.	Армизонский муниципальный район	20.	Тобольский муниципальный район
8.	Аромашевский муниципальный район	21.	Тюменский муниципальный район
9.	Бердюжский муниципальный район	22.	Уватский муниципальный район
10.	Вагайский муниципальный район	23.	Упоровский муниципальный район
11.	Викуловский муниципальный район	24.	Юргинский муниципальный район
12.	Голышмановский муниципальный район	25.	Ялуторовский муниципальный район
13.	Исетский муниципальный район	26.	Ярковский муниципальный район

3. Одна цифра классифицирует по виду туризма:

1.	Пешеходный	7.	Спелео
2.	Лыжный	8.	Парусный
3.	Горный	9.	Конный
4.	Водный	10.	Комбинированный
5.	Велосипедный	11.	Для людей с ОВЗ
6.	Авто -, мото -	12.	Другой

4. Последние три цифры - единая сквозная нумерация разработанных и внесенных в реестр маршрутов.

Пример: В соответствии с предложенной нумерацией, первый пеший маршрут, проходящий на территории Тюменского района, будет иметь реестровый номер: 72.21.1.001

Паспорт маршрута

<table>
<tr><td></td><td colspan="6"></td></tr>
<tr><td>Страна, область, район</td><td colspan="6">Россия, Тюменская область, Тобольский район</td></tr>
<tr><td>Название маршрута</td><td colspan="6">Алемасова 11.5</td></tr>
<tr><td>Нитка маршрута</td><td colspan="6">7А мкр – экотропа «Чёртова гора» - просека ЛЭП – Балин лог – р.Мотòриха – Шапошниково поле – Реликтовая сосна – р.Сузгунка – «Кремлёвска Ёлка» – Ёжкин мыс – Шаманская поляна - 3-й Алемасовский лог – Алемасова</td></tr>
<tr><td>Начало тура и пути подъезда</td><td colspan="6">г.Тобольск, 7А мкр, ост. «Соборная мечеть», авто-парковочная площадка у арочного входа «Экотропа Чёртова гора».</td></tr>
<tr><td rowspan="2">Характеристика маршрута</td><td>Вид туризма</td><td>Протяженность в км</td><td>Продолжительность дней</td><td>Средства передвижения</td><td>Категория сложности</td><td>Количество инструкторов</td></tr>
<tr><td>пешеходный</td><td>11,5</td><td>1</td><td>пеший</td><td>н/к</td><td>1</td></tr>
<tr><td>Особенности</td><td colspan="6">Маршрут всесезонный по пересеченной местности. Наличие спусков и подъемов с перепадом высот до 20 м и крутизной не более 30°. С мая по июль не проводится по причине активности клещей и пожароопасного периода.</td></tr>
<tr><td>Возраст участников, их опыт</td><td colspan="6">10+, без опыта</td></tr>
<tr><td>Меры по обеспечению безопасности</td><td colspan="6">Перед выходом проводится инструктаж по безопасному движению и правилам поведения в лесу. Для приготовления пищи предусматривается применение газовой горелки или турбопечи. С появлением снежного покрова допускается разведение костра с соблюдением мер безопасности.</td></tr>
<tr><td>Необходимое специальное снаряжение</td><td colspan="6">Обувь: берцы, кроссовки – в летний период; лыжные ботинки при движении на лыжах или теплые сапожки, если пешком – зимой.
Одежда по сезонности, летом закрывающая руки и ноги от кровососущих насекомых, колючего кустарника, крапивы и острой травы.</td></tr>
<tr><td>Описание маршрута</td><td colspan="6">Маршрут начинается от арки «Экотропа Чёртова гора» и проходит сначала по ровной дорожке и мосткам экотропы, а затем по лесным грунтовым дорогам и тропам. По этим дорогам в последние годы очень часто стали ездить на квадроциклах летом и снегоходах зимой. Поэтому в зимний период здесь можно ходить и пешком до самой весны.
Основными препятствиями на пути являются ручьи Мотòриха (прохождение по мостику), р.Сузгунка (слегка заболоченная пойма проходится по гатям и кочкам, русло – по жердям) и увлажненный боковой ложок за Ёжкиным мысом.
Лесной массив в начале пути лиственный (осина, береза). Далее ближе к логам, по которым текут Мотòриха и Сузгунка, появляется сосна, пихта, кедр; в самих логах – ель. Из кустарниковых – рябина, черемуха. При хорошем урожае рябины ее ягоды висят до снега. Затем налетают снегири, а также другая пернатая живность и все склевывают.
Спуск к пойме р.Мотòриха осуществляется по небольшому змейкой изогнутому ложку под названием «Балин лог».
(https://nakarte.me/#m=15/58.24606/68.30775&l=Otm/W&q=тобольск).
Балин лог. По этому ложку раньше был взвоз участка дороги Тобольск–Шапошниково поле–д.Ершовка и названия как такового не имел. Название он приобрел в 2018 году при исследовании лесного массива по разработке туристского маршрута «Хоровод</td></tr>
</table>

сосен» в честь энергичного и неутомимого участника спортивно-туристской группы «Походаторы», когда он в одиночку освободил проходы от завалов по всей длине лога. С его стороны это был значимый поступок.

Пологий спуск по логу осуществляется туристами в зимний период для удобного прохождения на лыжах. В летне-осенний период используется тропа, идущая вдоль правой бровки этого ложка, с крутым (30°) спуском в пойму ручья. Пойма проходится по старой дамбе, а сам ручей по широкому бревенчатому мостку. На противоположной стороне тропа уходит вправо вдоль подножия склона, а затем по небольшому ложку (уклон 20°) поднимается вверх и выходит на Шапошниково поле.

На Шапошниковом поле у опушки леса стоят 2 старых кедра «Стражи поля», а в глубине леса (70 м от них на ЮЗ) растет уникальное создание природы – Капова береза. У которой ствол и все большие ветки усеяны наростами – капами.

От «Стражей» на ССВ через 300 м на перекрестке троп в лесу повстречается «Липовая семейка» – группа деревьев из 3 лип. Чуть дальше (50 м) в этом же направлении тропа выведет на небольшую полянку, где растет реликтовая сосна «Королева» – жемчужина Тобольского леса.

Реликтовая сосна. (Координаты: 58°15'5"N 68°18'42"E). *Внесена в Национальный реестр старовозрастных деревьев России под № 159. Ее возраст считается от 1740 года (286 лет в 2026 году). По окружности ствола составляет 3 взрослых обхвата. Мимо нее проходит экологическая Тобольская тропа.*

В месте прохождения поймы р.Сузгунка дамбы нет и тропа идет по кромке небольших окон. В окнах стоит вода с торфяной жижей глубиной до 10 см. В некоторых окнах уложены гати. Две протоки русла ручья проходятся по бревну и жердям.

Пройдя пойму ручья поворачиваем вправо. Тропа идет вдоль правого подножия склона лога (по ходу движения – левого). На втором боковом ложке тропа уходит вверх на подъем с уклоном в 5-7°. В середине подъема на маленькой полянке стоит высокая красивая и ровная пихта с названием «Кремлёвская Ёлка». Далее тропа уходит в СЗ направлении и подходит почти к просеке ЛЭП, где тропа уходит влево между уложенных поленницами коротких бревнышек. Далее идет вдоль бровки, а затем спускается в ложок с переходом к правому склону и идет у подножия склона до Ёжкиного мыса. В основании ложка влево отходит тропа к стоянке Ёжкин мыс (70 м). Переход через увлажненную в этом месте пойму ложка осуществляется по бревнам, жердям и гатям.

Урочище Ёжкин мыс. *Место соединения бокового правого ложка с большим логом, по которому течет р.Сузгунка. На террасе располагается стоянка под этим же названием. Есть оборудованное кострище, сидения из бревен вокруг него. Рядом стоит длинный стол с лавками. В стороне на краю террасы установлен небольшой чум. Есть туалет.*

Стоянка оборудована в 2019 году спортивно-туристской группой «Походаторы» при разработке маршрута и названа в честь ветерана спортивного туризма г.Тобольска с позывным Ёжик.

На Ёжкином мысу можно отдохнуть, перекусить и приготовить обед.

Продолжая маршрут следует вернуться на основную тропу, пройдя опять увлажненную пойму ложка. Далее идет дорога, наезженная «квадриками» до террасы, называемой Шаманская поляна. Здесь стоит со стороны склона односкатный шалаш, а чуть дальше на гривке установлен туалет.

У этой террасы расположена земляная плотина, перегораживающая всю

	пойму Сузгунки. ***Земляная плотина.*** *Плотина была создана еще в первой половине прошлого века, если не ранее. Перед плотиной образовался пруд, в котором разводили рыбу. Ближе к правому склону лога был сооружен деревянный слив, под которым стояла водяная мельница. Рядом на террасе находился амбар, а на верху над логом среди леса было жилое имение. Занимались тем, что обрабатывали землю, валили лес, держали скот и птицу, разводили пчел, ходили на охоту и рыбалку, собирали дикоросы. В начале 60-х годов прошлого века, в период политики неперспективных деревень, это имение было брошено, срубы строений вывезены в одно из крупных поселений района. Соответственно мельница, без ухода человека, разрушилась. Из-за ветхости слив размыло и образовалась промоина, по которой ушла вся вода. На месте пруда теперь моховое болото. В промоине еще видны обработанные бревна сливного сооружения. На террасе возле плотины и наверху над логом строений уже нет, но остались поляны, заросшие бурьяном.* Дорога уходит дальше мимо дамбы вдоль подножия склона, а мы от шалаша поднимаемся вверх (20°) и проходим большую, заросшую бурьяном поляну, а затем выходим на просеку ЛЭП. Пересекаем ее и по лесной дороге в С направлении доходим до молодого густого сосняка. Здесь дорога поворачивает влево и обходит по дуге опушку леса до развилки. По левому ответвлению спускаемся вниз по 3-му Алемасовскому логу до самого основания (счет ложков в данном случае ведется от Алемасова). Где-то в середине проходится просека ЛЭП. В основании ложка слева подходит дорога, изъезженная «квадриками» и питбайками. Наш же путь вправо. Снова подъем на материк осуществляется по небольшому 2-му Алемасовскому ложку с крутизной в 15°. При выходе на верх в нос резко ударяет приятный аромат пихты. Здесь преобладает пихтово-еловый лес. Спустимся еще раз в ложок, теперь уже в 1-й Алемасовский, и перед финишем преодолеем последний подъем (10°) с выходом на открытую поляну. Сворачиваем влево и вдоль опушки идем к городку комплекса «Алемасова». Упираемся в забор. Сворачиваем влево вдоль забора и пройдя под тюбинг-горкой выходим на футбольное поле к месту финиша данного маршрута.

Всем дорогам, и тропинкам (тоже бывшие дороги), которые мы наблюдаем при посещении этого лесного массива, уже больше века. Они соединяли потерянные сейчас нами деревни и заимки этой лесной глуши. По ним ездили на гужевом транспорте, ходили пешком. На крутых взвозах при спуске лошадьми выбивались поперечные рытвины, которые и сейчас в некоторых местах просматриваются. Мы называем их «стиральные доски». Такие рытвины наблюдаются и на конных тропах в горах.

Схема трассы маршрута похода

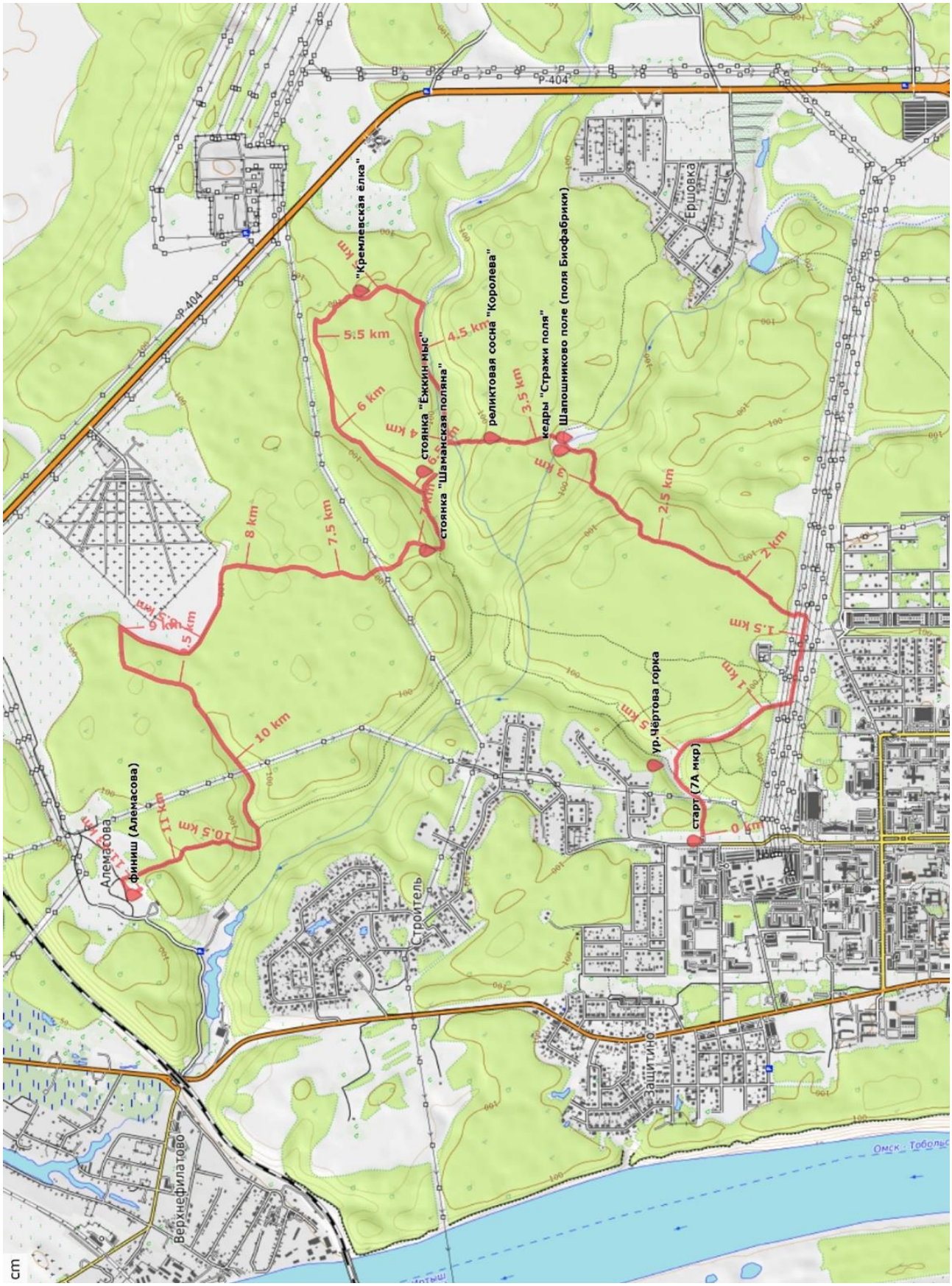

4. Топографическая картосхема похода:
Где показана в виде узкой полосы вся топографическая ситуация местности непосредственно прилегающей к нитке маршрута (предоставить *трек* пути для систем GPS-ГЛОНАСС).

5. Справочная информация об объектах культурно-исторического наследия, музеях, памятниках, расположенных по пути следования.

- Шаманская сосна. В ней когда-то был сделан, выпил, который закрывался вкладышем. В отверстие прятались подношения. Сейчас вкладыш утерян и в стволе дерева зияет сквозное отверстие. В этом месте вплоть до середины XX века было небольшое поселение. Внизу располагалось водохранилище богатое рыбой. На плотине стояла водяная мельница. На верхней площадке бугра находилось имение мельника-рыбака-охотника и пасечника в одном лице. В настоящий момент имения и мельницы нет, плотина в том месте, где стояла мельница, разрушена, вода из водохранилища соответственно утекла, место заболотилось. Звери из этих мест ушли в более глухие районы, пчелы улетели. От места, где стояла усадьба, осталась наверху большая поляна, заросшая крапивой и высокой травой под снегом.

6. Основные фотографии с маршрута.



Фото 1. Здесь начинается экотропа «Чёртова гора» и наш маршрут.



Фото 2. Экотропа. Открыта в августе 2026 г.



Фото 3. Эти лесные дороги маршрута за экотропой.



Фото 4. Мостик через р.Мотория.



Фото 5. Кедры «Стражи поля».



Фото 6. Капова береза



Фото 7. Группа деревьев «Липовая семейка»



Фото 8. Сосна реликтовая «Королева»



то 9. Переход по жердям одной из проток русла р.Сузгунка



Фото 10. «Кремлёвская Ёлка»



Фото 11. Стоянка «Ёжкин мыс»



Фото 12. Шалаш на Шаманской поляне. За ним справа подъем на верх